



## MINISTERO DELLE INFRASTRUTTURE E DEI TRASPORTI

### Ufficio Circondariale Marittimo di Porto Garibaldi

#### **ORDINANZA N° 18/2018**

Il Tenente di Vascello (CP) sottoscritto, Capo del Circondario Marittimo e Comandante del Porto di Porto Garibaldi,

- Vista:** l'Autorizzazione n. 21/2018 datata 16.05.2018 del Comune di Comacchio settore Territorio Sviluppo Economico e Demanio, con la quale autorizza lo svolgimento di una manifestazione da svolgersi anche in ambiti operativi portuali denominata "*Sagra della Seppia e della Canocchia*";
- Visto:** la Licenza demaniale temporanea n. 10 Rep. N. 723 rilasciata dal Comune di Comacchio settore Territorio Sviluppo Economico e Demanio in data 16.05.2018;
- Viste:** la propria ordinanza n. 06/2011 in data 04.03.2011 con quale è stato approvato e reso esecutivo il Regolamento in materia di Circolazione Stradale nel porto di Porto Garibaldi;
- Ritenuto:** necessario adottare il presente atto ordinatorio ai fini della tutela della sicurezza della navigazione e della salvaguardia della vita umana in mare;
- Ritenuto:** inoltre necessario contemperare le esigenze della circolazione veicolare e pedonale nell'area oggetto della manifestazione con quelle operative/di normale impiego dell'ambito;
- Visti:** gli artt. 81 del Codice della Navigazione e 54 del relativo Regolamento di esecuzione;
- Visto:** l'art. 32, c. 1, della L. 18/06/2009 n. 69 "*Disposizioni per lo sviluppo economico, la semplificazione e la competitività*" che recita: "*A far data dal 01/01/2010, gli obblighi di pubblicazione di atti e provvedimenti amministrativi aventi effetto di pubblicità legale si intendono assolti con la pubblicazione nei propri siti informatici da parte delle amministrazioni e degli enti pubblici*"

#### **RENDE NOTO CHE**

dalle ore 10.00 del 19.05.2018 alle ore 24.00 del 27.05.2018, il tratto di banchina adiacente la via Matteotti e la via Caduti del Mare di Porto Garibaldi, ricompreso fra le bitte n. 69 e la n. 95 così come illustrato nell'unità planimetria, costituente parte integrante del presente provvedimento, sarà destinato ad area padiglioni della "*Sagra della seppia e della canocchia*".

## **ORDINA**

### *Articolo 1*

#### *(Prescrizioni relative alla disciplina della circolazione stradale)*

In deroga all'Ordinanza n. 06/2011 dd. 04.03.2011 di questo Ufficio Circondariale Marittimo, nei giorni, negli orari e nell'ambito portuale di cui al "Rende noto", è vietata la circolazione, la fermata e la sosta a tutti i veicoli estranei alla manifestazione, fatta eccezione per gli automezzi di emergenza nonché per quelli appartenenti alle Amministrazioni Pubbliche, con targhe e contrassegni ufficiali, impiegati in situazioni di emergenza all'interno dell'area portuale oggetto della manifestazione.

Sarà cura dell'Amministrazione Comunale di Comacchio provvedere alla messa in opera di apposita ed idonea segnaletica.

### *Articolo 2*

#### *(Prescrizioni particolari per l'uso dell'area operativa portuale da parte dell'Associazione organizzatrice dell'evento)*

L'associazione di Promozione Sociale "L'Alba" di Porto Garibaldi, in qualità di sodalizio promotore ed organizzatore dell'evento di cui trattasi, è tenuta in particolare alla scrupolosa osservanza delle prescrizioni che seguono:

- a) tutti gli apprestamenti che saranno collocati sulle aree operative portuali non dovranno pregiudicare in alcun modo lo svolgimento delle operazioni di ormeggio/disormeggio/bunkeraggio delle unità da pesca stazionanti nelle immediate adiacenze;
- b) le richiamate strutture dovranno esser posizionate a debita distanza dai motopescherecci ormeggiati e dai tratti di banchina destinati alle operazioni di rifornimento di unità navali e, per il loro fissaggio/ancoraggio al suolo, non potranno essere utilizzate bitte e/o altri arredi portuali;
- c) su tutte le aree interessate dal posizionamento degli arredi, dei gazebo e delle strutture, dovranno essere preventivamente rimossi eventuali ingombri che possano, anche solo potenzialmente, creare nocumeto agli avventori;
- d) al termine della manifestazione i luoghi dovranno essere ripuliti e sgomberati dagli eventuali arredi lì collocati ai fini dell'evento;
- e) durante tutte le fasi della manifestazione, nonché nel corso delle attività propedeutiche ed essa accessorie, dovrà essere adottato ogni più opportuno accorgimento per scongiurare il verificarsi di eventuali infortuni, tenendo in debita considerazione sia lo stato dei luoghi sia l'afflusso di visitatori.

La presente Ordinanza non esime dal preventivo ottenimento di ogni eventuale e/o ulteriore autorizzazione previste dalle vigenti norme in materia.

*Articolo 3*  
*(Disposizioni transitorie e finali)*

L'Autorità Marittima è manlevata da qualsiasi responsabilità per eventuali danni, presenti e futuri, che potessero derivare a persone e/o cose a seguito dell'inosservanza di leggi e/o regolamenti o prescrizioni ovvero in dipendenza dello stato dei luoghi.

La presente ordinanza viene emanata esclusivamente ai fini di sicurezza e vengono fatte salve le prerogative di alte Amministrazioni/Enti eventualmente competenti per il rilascio di altre autorizzazioni, permessi e/o nulla osta.

È fatto obbligo a chiunque spetti di osservare e far osservare la presente Ordinanza, la cui pubblicità è assicurata mediante l'affissione all'albo dell'ufficio e con la relativa pubblicazione sul sito istituzionale [www.guardiacostiera.it/porto-garibaldi](http://www.guardiacostiera.it/porto-garibaldi).

I contravventori alla presente Ordinanza, incorreranno nelle sanzioni previste dalla Legge e dai Regolamenti in vigore e saranno ritenuti responsabili dei danni che dovessero derivare a persone e/o cose.

Porto Garibaldi, 18 maggio 2018

**IL COMANDANTE**  
**T.V. (CP) Francesco LUCIANI**

Firma autografa sostituita dall'indicazione a stampa - Art 3, comma 3, del D. Lgs. 39/1993

**Allegato 1 all'Ordinanza n° 18/2018 in data 18 maggio 2018**

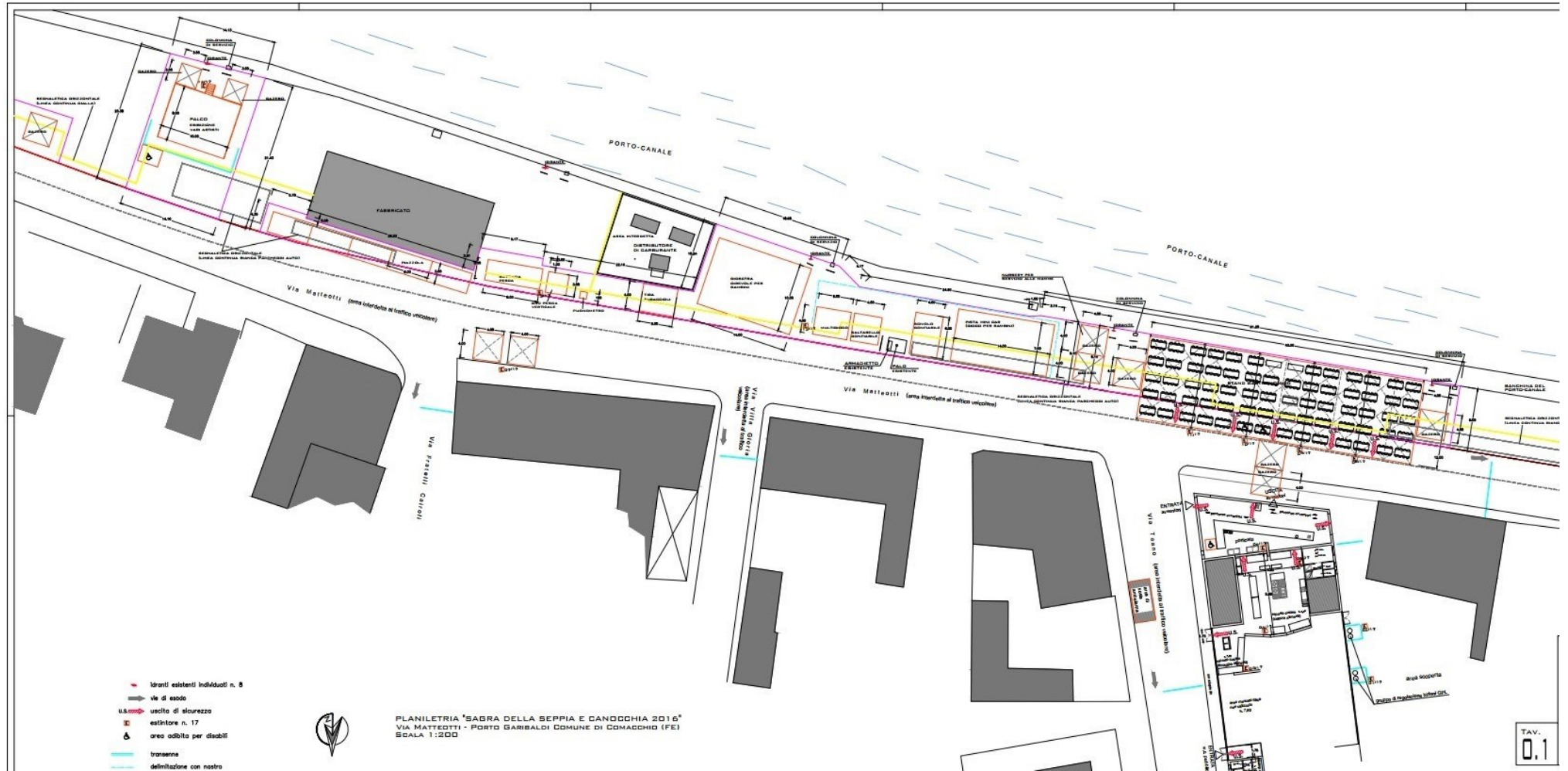

# ALLEGATO 2 ALL'ORDINANZA N. 18/2018

- Idranti esistenti Individuati n. 8
- Vie di esodo
- uscita di sicurezza
- estintore n. 17
- area adibita per disabili
- transenne
- delimitazione con nastro
- dirigente demaniale

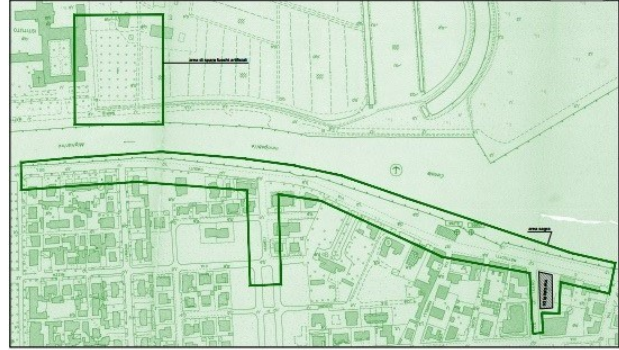
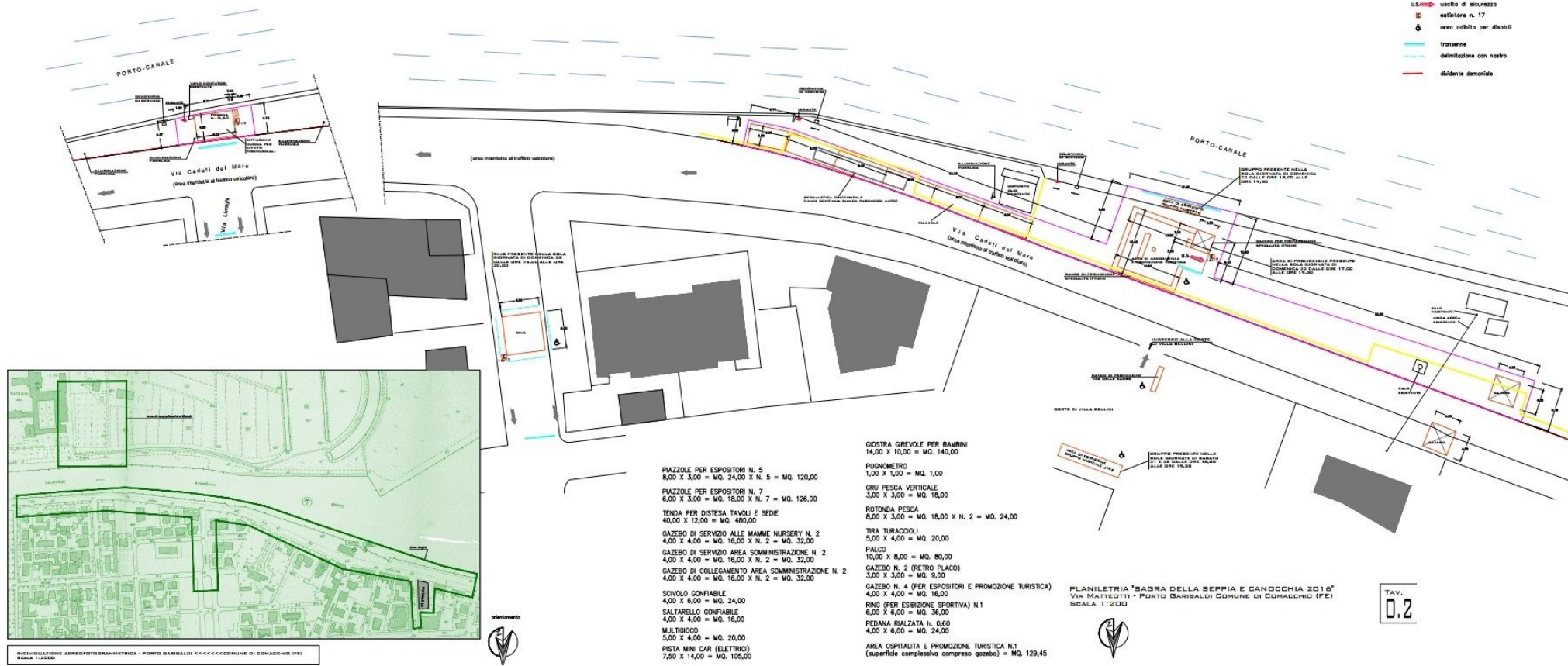

PROVVISORIE AEROFOTOGRAFICHE - PORTO BARBALDI - COMUNE DI COMACCHIO (FE)  
 SCALA 1:2500

- PIAZZOLE PER ESPOSITORI N. 5  
 8,00 X 3,00 = MQ. 24,00 X N. 5 = MQ. 120,00
- PIAZZOLE PER ESPOSITORI N. 7  
 6,00 X 3,00 = MQ. 18,00 X N. 7 = MQ. 126,00
- TENDA PER DISTESA TAVOLI E SEDIE  
 40,00 X 12,00 = MQ. 480,00
- GAZEBO DI SERVIZIO ALLE MAMME NURSERY N. 2  
 4,00 X 4,00 = MQ. 16,00 X N. 2 = MQ. 32,00
- GAZEBO DI SERVIZIO AREA SOMMINISTRAZIONE N. 2  
 4,00 X 4,00 = MQ. 16,00 X N. 2 = MQ. 32,00
- GAZEBO DI COLLEGAMENTO AREA SOMMINISTRAZIONE N. 2  
 4,00 X 4,00 = MQ. 16,00 X N. 2 = MQ. 32,00
- SOVILLO CONFORTABILE  
 4,00 X 6,00 = MQ. 24,00
- SALTARELLO CONFORTABILE  
 4,00 X 4,00 = MQ. 16,00
- MULTIGOCIO  
 5,00 X 4,00 = MQ. 20,00
- PISTA MINI CAR (ELETTRICI)  
 7,50 X 14,00 = MQ. 105,00

- GIOSTRA GREVOLE PER BAMBINI  
 14,00 X 10,00 = MQ. 140,00
- PUGNOMETRO  
 1,00 X 1,00 = MQ. 1,00
- GRU PESCA VERTICALE  
 3,00 X 3,00 = MQ. 9,00
- ROTONDA PESCA  
 8,00 X 3,00 = MQ. 24,00 X N. 2 = MQ. 48,00
- TIRA TURACCOLLI  
 5,00 X 4,00 = MQ. 20,00
- PALCO  
 10,00 X 8,00 = MQ. 80,00
- GAZEBO N. 2 (RETRO PLACCO)  
 3,00 X 3,00 = MQ. 9,00
- GAZEBO N. 4 (PER ESPOSITORI E PROMOZIONE TURISTICA)  
 4,00 X 4,00 = MQ. 16,00
- RING (PER ESIBIZIONE SPORTIVA) N.1  
 6,00 X 6,00 = MQ. 36,00
- PEDANA RIALZATA h. 0,80  
 4,00 X 6,00 = MQ. 24,00
- AREA OSPITALITA' E PROMOZIONE TURISTICA N.1  
 (superficie complessiva compreso gazebo) = MQ. 129,45

PLANILETRIA "SAGRA DELLA SEPIA E CANDOCCHIA 2016"  
 VIA MATTEOTTI - PORTO GARIBALDI COMUNE DI COMACCHIO (FE)  
 SCALA 1:200

TAV. 0.2